



CENTRE DE SANTÉ ET MATERNITÉ BANANI, PAYS DOGON

Dossier de mécénat

**ASSOCIATION KOKOMIH
CERCLE DE LA CULTURE DOGON DE BANDIAGARA
ASSOCIACIÓ D'AMICS DE CALA CARBÓ
DMT ADVOCATS
CASA PARAULA
AMPLE STUDIO**

SITUATION GEOGRAPHIQUE

Banani est un village dans le Pays Dogon situé autour de la falaise de Bandiagara, au coeur du Mali, juste au nord du Burkina Faso. Il a une population d'entre 3000 et 5000 habitants et est divisée en quatre districts: Siru (où nous installons notre camp de base), Na, Amour et Cocoro.



PATRIMOINE CULTUREL

En plus de ses paysages exceptionnels de falaises de grès et plateaux intégrant une très belle architecture (maisons, greniers, autels, sanctuaires et toguna - maison de la palabre), la falaise de Bandiagara possède des traditions sociales prestigieuses et toujours en vie (masques, fêtes et rituels populaire impliquant le culte des ancêtres à travers plusieurs cérémonies). Pour ses caractéristiques géologiques, archéologiques et ethnologiques, et ses paysages, le plateau de Bandiagara est un des sites les plus impressionnants de l'Afrique de l'Ouest.

UNESCO - Site du patrimoine mondial

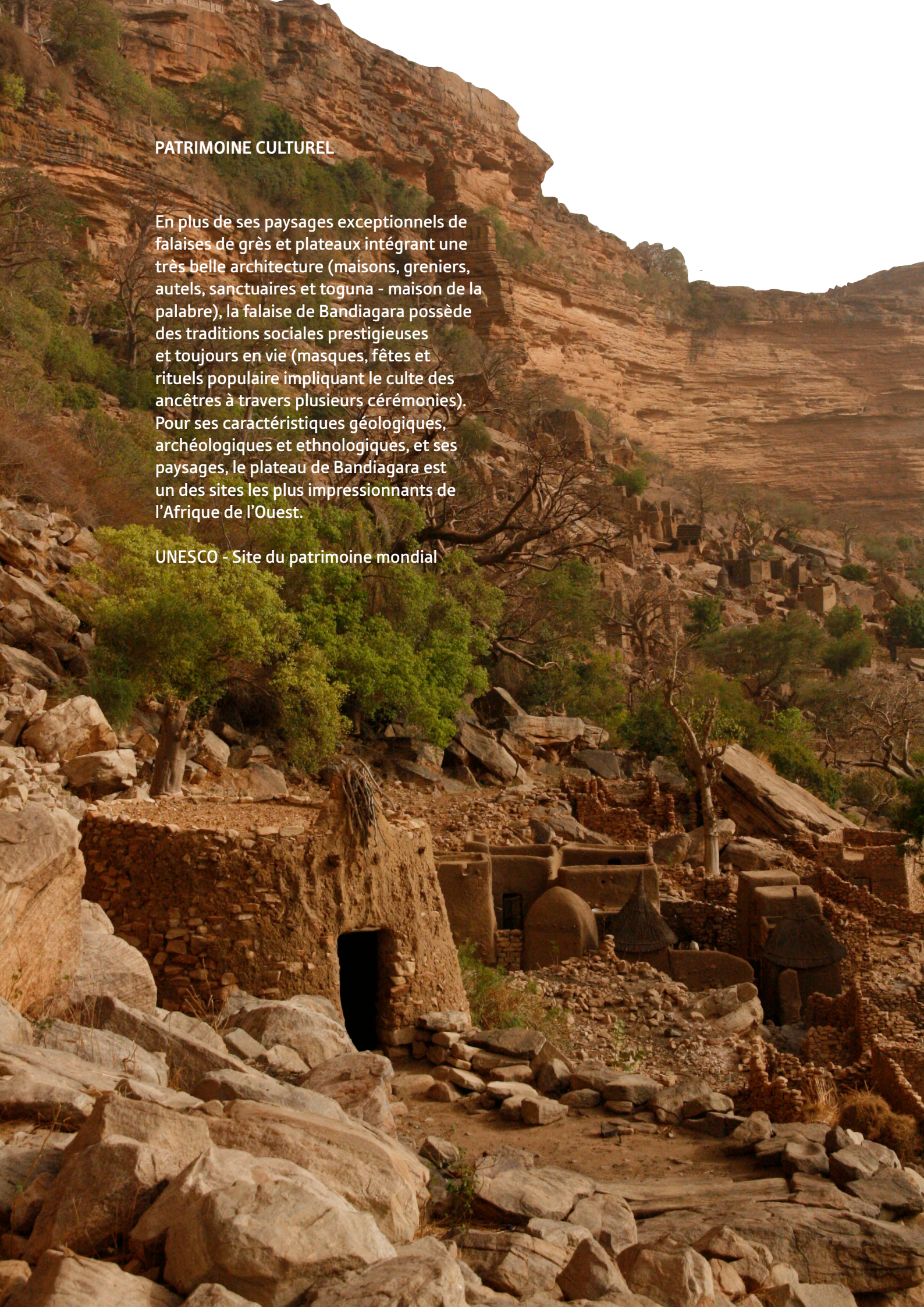

CONTEXTE SANITAIRE

Le centre médical le plus proche du village de Banani est à environ 9 km, à Sangha, l'accès à cette localité est très difficile, les habitants devant marcher entre 2 ou 3 heures dans la falaise de Bandiagara, rempli de pentes, pierres et difficultés. Le problème est aggravé quand une personne ne peut se déplacer seule, et doit être transporté par un véhicule (si disponible) ou par plusieurs sur un brancard.

Pour la situation géopolitique au Mali, aucune chirurgies ne sont pratiquées depuis plusieurs années dans ce centre, et l'hôpital le plus proche est à environ 40km de Banani. Beaucoup de femmes qui ont des problèmes avec l'accouchement n'atteignent pas l'hôpital et perdent le fœtus ou meurent. Ces grands handicaps pour les habitants de Banani font comme principal objectif la construction à Banani, d'un centre de santé et maternité afin de réduire le taux élevé de mortalité, en particulier celui des enfants.



PRESENTATION

Le 25 Août 2005 a été déclarée par la République du Mali, la constitution de l'association KOKO MIH ou ECHO de la FALAISE.

L'association est basée à Banani, village du Pays Dogon sur la falaise de Bandiagara, et ses objectifs sont:

- . L'action sanitaire et la protection de l'environnement,
- . L'implantation d'infrastructures hydrauliques, sanitaires et éducatives,
- . Préserver le patrimoine culturel et promouvoir l'écotourisme,
- . Promouvoir le développement de la qualité de vie des femmes.

En 2010, le projet de Centre de santé et de maternité a été créé en vertu de la demande des anciens de Banani.



POSTULATS ET CONCEPT

Construction d'un centre de santé et maternité à Banani, Commune rurale de Sangha, Cercle de Bandiagara.

- Inscription du bâtiment dans la culture architecturale dogon: forme et matériaux,
- Prise en compte du climat: pays chaud où l'on craint le soleil et recherche le vent,
- Prise en compte des coutumes dogons sur la naissance: les nouveau-nés et les mères ne doivent être vus que par leurs proches et le personnel soignant durant les 15 premiers jours,
- Symbole maternel : la courbe.

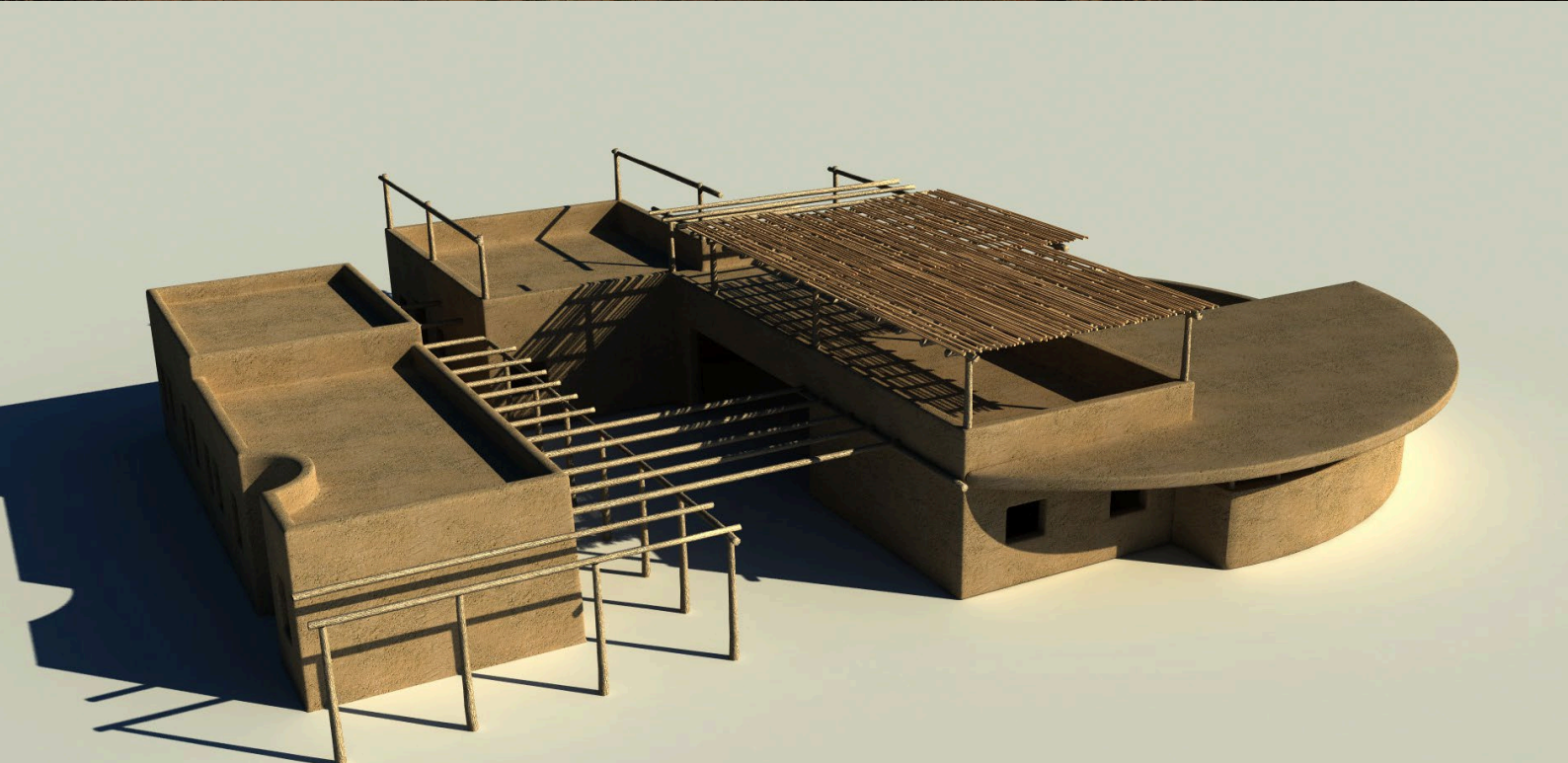

PROGRAMME

- 1 salle d'attente,
- 1 salle de consultation et de prévention du médecin,
- 1 salle de consultation gynécologique,
- 1 salle de pansements,
- 1 pharmacie,
- 1 salle d'accouchement,
- 1 salle d'opération,
- 1 salle de stérilisation,
- 1 chambre de 6 lits pour les hospitalisés,
- 1 maternité: 2 chambres individuelles avec douche et sanitaires,
- 1 salle de garde,
- 1 puit.

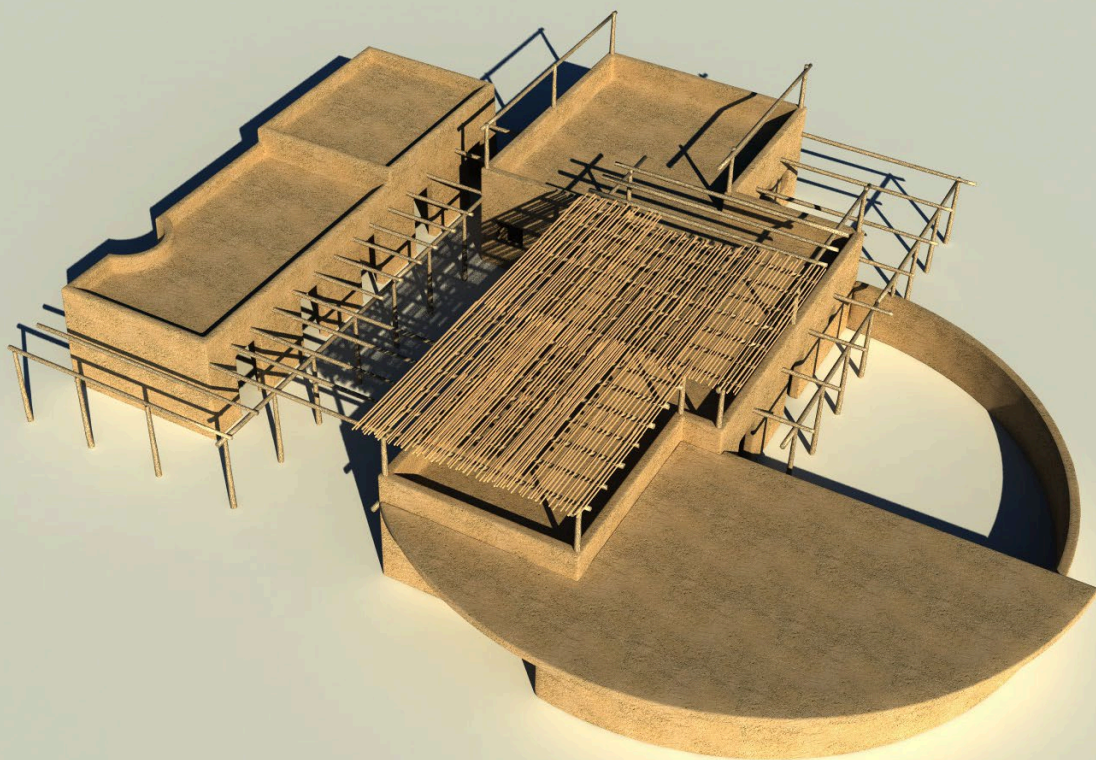

ARCHITECTURE

Le centre de santé et maternité, ou “Bogui Dogon”, se déploie autour d’un jardin, qui apporte fraîcheur et plénitude.

Afin de respecter l’échelle de l’architecture dogon formée traditionnellement de petits volumes, les différentes fonctions du centre se répartissent en plusieurs corps de bâtiment.

Chacun d’entre eux est orienté Ouest-Est pour bénéficier de la ventilation des vents dominants: L’Harmattan, vent sec et chaud qui souffle du Nord -Est au Sud-Ouest pendant la saison sèche, et la Mousson, vent frais qui souffle du Sud-Ouest au Nord-Est à l’approche de l’hivernage. Afin que le vent puisse s’engager dans les différentes salles et les traverser de part en part, chacune d’entre elles est percée d’ouvertures sur ses deux façades opposées.

Les différents volumes qui composent le centre sont reliés entre eux par des pergolas qui assurent à la fois l’ombrage nécessaire à la fraîcheur des salles et l’identification des circulations. Les pergolas s’élargissent en deux endroits afin d’offrir abri au lieu d’attente et au lieu de repos des hospitalisés. Les pergolas sur terrasses permettent de protéger du soleil les toitures des zones d’hospitalisation et de repos.

La maternité : le bloc opératoire contenant la salle d’accouchement se loge au creux d’une courbe, symbole de maternité et de protection. La courbe se prolonge au dehors, délimitant un jardin réservé aux mères et leurs nouveau-nés.

Sur la façade Ouest, un décrochement arrondi évite le mur afin d’accueillir une statue dogon de la maternité.

Afin de pourvoir au besoin en eau, un puit doit être creusé.

Deux toitures sont accessibles et recouvertes de pergolas, une autre est réservée à l’installation des plaques photovoltaïques.

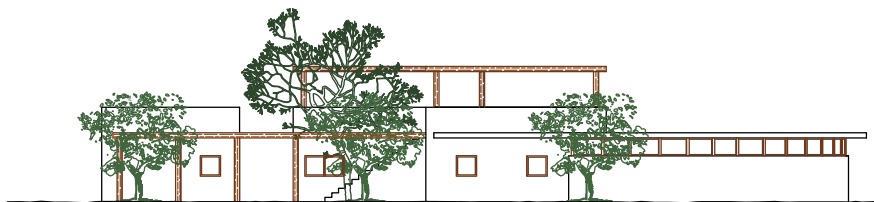

DISTRIBUTION

Le projet réunit les éléments du programme en cinq zones:

- Une zone pour les consultations externes
 - Salle de consultation et de prévention du médecin,
 - Salle de consultation gynécologique
 - Salle de pansements
 - Pharmacie
- Une zone pour le bloc opératoire
 - Salle d'accouchement
 - Salle d'opération
 - Salle de stérilisation
- Une zone pour les hospitalisés
 - Chambre de 6 lits
 - Salle de garde
- Une zone pour la maternité
 - Chambres individuelles
 - Jardin exclusif
- Une zone d'attente abritée



ETAPES

Actuellement, nous avons complétés les cinq premières phases du projet. L'emplacement de la maternité-centre de santé a été décidé par le Hogon (chef du village qui répartit les parcelles de terrain chaque année en fonction des besoins).

Des travaux de prévention des risques associés à la mutilation génitale féminine, de prospection sanitaire et de santé buco-dentaire, ont été réalisés (voir Annexe - Prospection). La conception architecturale a été réalisée dans une architecture soucieuse de préserver la Culture Dogon (voir Annexe - Prospection).

Un puit d'accès à l'eau a été creusé et construit avant la dernière saison des pluies, et les Dogon de Banani ont taillé les pierres pour préparer les fondations de la maternité.

VALIDÉ

- 
1. Concession de la parcelle destinée au centre
 2. Prospection et prévention sanitaire
 3. Conception architecturale
 4. Accès à l'eau
 5. Taille des pierres pour les fondations

EN ATTENTE

- 
6. Maçonnerie (fondations, élévation et couverture)
 7. Menuiseries: sculpture des poteaux, portes et fenêtres
 8. Plomberie et installation électrique (énergie solaire)
 9. Ameublement et instruments médicaux
 10. Formation et rétribution du personnel sanitaire



COÛTS

Dans ce deuxième cycle de développement du projet de centre de santé et maternité, nous devons financer les étapes suivantes: Maçonnerie (6) Menuiserie (7), Plomberie, Electricité et Peintures (8), Ameublement et instruments médicaux (9) Rétribution du personnel sanitaire (10). Les salaires du personnel sanitaire sont financés la première année, ensuite ils seront assumés par les administrations autonomes compétentes.

Maçonnerie	21.100 Euros
Menuiseries	14.422 Euros
Plomberie, Électricité, Revêtement et Peinture	26.170 Euros
Ameublement et instruments médicaux	15.590 Euros
Rétribution du personnel sanitaire (première année)	18.202 Euros
Total	95.484 Euros

Participation du village de Banani	10.910 Euros
---	---------------------

Les budgets détaillés pour la construction du centre de santé i maternité de Banani dans la région rurale de Sangha, Cercle de Bandiagara, sont disponibles en Annexe (Budget).

Conversion EUR / CFA (XOF) - Taux de change : 0.00152449 (Nov 2014)



PARTICIPER

Pour contacter l'Association Koko Mih :

C/ Casp 48, 2^o - 1^a (Casa Calvet)
08010 - Barcelona
SPAIN
T. 93 301 24 92
kokomih@kokomih.org

www.kokomih.org





ANNEXES

PROSPECTION

ARCHITECTURE

BUDGET

PROSPECTION

PROSPECTION SANITAIRE BANANI (1/3)

Paula González. Docteur.

Nous nous installons dans la maison de Dagalou, à Banani.
Sur place nous avons contacté deux infirmières locales, dont l'une d'elles est sage-femme avec de l'expérience dans la sensibilisation sur les conséquences sanitaires de la mutilation génitale féminine et autres pratiques ou traditions préjudiciable à la santé et à la qualité de vie des femmes. Les consultations ont été effectuées pour un total de 281 patients (81 hommes + 200 femmes). Nous avons apprécié l'état bucco-dentaire de 255 patients pour une étude prospective.

La population visitée inclut les âges suivants:

- De 0-2 ans: 69 patients
- De 3 à 6 ans: 66 patients
- De 7 à 12 ans: 36 patients
- De 13 à 18 ans: 5 patients
- De 18 à 25 ans: 30 patients
- Plus de 26 ans: 75 patients

DIAGNOSTIC

Les maladies diagnostiquées étaient:

- | | |
|-------------------------|----------------------------------|
| - Anémie: 3 | - Maux de tête: 36 |
| - Champignons: 3 | - Conjonctivite: 17 |
| - Pneumonie: 1 | - Diminution de la perception: 2 |
| - Toux: 9 | - Otite: 1 |
| - Otite: 1 | - Diminution de l'audition: 1 |
| - Fièvre: 25 | - Mal de dos: 2 |
| - Manque d'appétit: 1 | - Traumatisme après chute: 1 |
| - Teigne: 2 | - Démangeaisons urinaires: 1 |
| - Eruption cutanée: 2 | - Douleur gastrique: 1 |
| - Diarrhée: 11 | - Douleur abdominale: 1 |
| - Vomissements: 5 | - Hernie inguinale: 1 |
| - Brûlures: 1 | - Blessures: 15 |
| - Douleurs dentaires 11 | |
-
- Patients avec des signes propres de paludisme (fièvre, diarrhée, vomissements, bourdonnements dans les oreilles): 14
 - Malnutrition: 6 cas, dont 2 qui sont causés par des grossesses continues où la mère n'a pas assez de lait pour son bébé.
 - Pas de maux significatifs. Bon état général: 217

PROSPECTION

PROSPECTION SANITAIRE BANANI (2/3)

Paula González. Docteur.

TRAITEMENTS

- Tous les enfants ont été déparasités. Des doses de MEBENDAZOLE ont été administrées à 177 patients.

- Soignement de blessures: 15

- Thé pour la conjonctivite: 17 abaissement de l'inflammation et repos des yeux.

- Chez les patients présentant des signes évidents de paludisme, nous avons donné des médicaments pour le traiter (14 cas), des antipyrétiques pour réduire la fièvre et pour les diarrhée très aigus des sachets de sels réhydratant.

- Pour les patients atteints de malnutrition nous avons distribué:
PORRIDGE: préparation moulue à base de farine de mil, légumineux, arachides et lait en poudre afin que la maman le mélange avec de l'eau chaude pour obtenir un porridge nutritif pour son bébé.
PURÉE: faite à base de pommes de terre bouillies et de lait en poudre.



PROSPECTION

PROSPECTION SANITAIRE BANANI (3/3)

Paula González. Docteur.

RISQUES SANITAIRES ASSOCIÉES AUX PRATIQUES RITUELS

Notre association mène un projet visant à réduire les risques de santé fondée sur la sensibilisation des risques sanitaires associés aux pratiques rituelles de la mutilation génitale féminine, avec un maximum de respect pour leur culture, fournissant des informations aux mères afin qu'elles puissent avoir autant d'informations que possible afin de décider si elles veulent que leurs filles soient également soumises à de telles pratiques.

Ainsi, avec l'aide précieuse de nos deux infirmières locales nous avons réalisé plus de 50 questionnaires.

Les conclusions sont les suivantes: L'excision qui se pratique principalement en Pays Dogon est de type I, qui consiste en l'excision du prépuce. Normalement dans ces communautés, le rituel est pratiqué par une femme qui a été élu par le peuple en raison de sa réputation dans le village, pour être aimé et respecté et connaître parfaitement la tradition animiste et la culture Dogon, et qui n'a probablement pas de connaissances médicales, ainsi il y aura de nombreux cas où s'appliqueront également l'élimination du clitoris.

Les traitements postérieurs à l'excision ne sont pas fait pas une infirmière, car toutes les femmes suivent la méthode traditionnelle qui implique la procédure suivante. Leur est laissé un morceau de tissu imbibé d'huile pour empêcher la plaie de se fermer et donc laisser un petit orifice pour la sortie de l'urine. Pour guérir elle font bouillir l'écorce d'un arbre avec un composant acide élevé et quand il est refroidi elle se le passent par la zone affectée.

C'est un rituel pratiqué depuis de nombreuses années dont la motivation est un recueil de causes, comme la religieuse, culturelle, esthétique, éviter le rejet, et également pour se distinguer de l'homme, car il est considéré que le clitoris est un petit pénis qu'il faut amputer pour définir le sexe qui à la naissance n'est pas encore défini. La femme se défait de sa partie masculine, et l'homme au moyen de la circoncision se débarrasse de son côté féminin.

Lors de l'interrogation sur la frigidité toutes répondirent qu'elles sentaient du plaisir pendant les rapports sexuels. Elles n'ont pas connaissance des maladies sexuellement transmissibles. Presque aucune des femmes n'a terminé la primaire. Aucune ne sait lire ou écrire.

PROSPECTION

PROSPECTION SANITAIRE : SANTÉ BUCCO-DENTAIRE Marta Sánchez. Dentiste

ÉTUDE BUCCO-DENTAIRE

Etude réalisé sur 255 des patients traités. 32 d'entre eux avaient moins d'un an et n'avait pas de dents. Par conséquent, au total 223 personnes seront traitées.

CARIES: 1004

PATIENTS SANS CARIES: 56 - 25,1% n'ont pas besoin de traitement

PIÈCES MANQUANTES: 501 (dont 7 sont de lait) = 494

RESTES RADICULAIRES: 195

PORTEURS DE PROTHÈSES: 3



CONSTRUCTION D'UN CENTRE DE SANTÉ, MATERNITÉ Céline Lux. Architecte

Le projet de construction d'une maternité et d'un centre de soins à Banani représente pour les habitants de ce village une grande espérance car il est porteur d'une amélioration considérable de leurs conditions de vie et permettra finalement de réduire les chiffres troublants de mortalité infantile.

En effet, actuellement le centre de santé le plus proche se trouve à Sangha, à 9km, soit 2 à 3 heures de marche en gravissant la falaise par des chemins sinueux et rocaillieux, ce qui demande un effort insurmontable lorsque l'on est malade, blessé, ou sur le point d'accoucher.

L'occupation de la falaise par les Dogon s'est faite par une intégration harmonieuse de leur culture et de leur architecture au paysage, et cette dernière reste encore aujourd'hui exceptionnellement authentique. Faite des matériaux de la région : pierre, terre, bois, banco et paille, elle allie moyens constructifs locaux et codes esthétiques et symboliques propres à la culture Dogon.

Pour concevoir ce projet, une attention particulière a été portée sur le respect de l'esthétique architecturale dogon d'une part, et la valorisation de son artisanat constructif de l'autre (sculpture des poteaux, ornements des volets et portes....). Ne pas délaissier les valeurs culturelles ou architecturales ethniques au profit de la fonction seule, allier le progrès et le spirituel tout en introduisant des procédés répondant aux exigences sanitaires propres à un centre médical ont été une constante tout au long de la conception de ce projet.



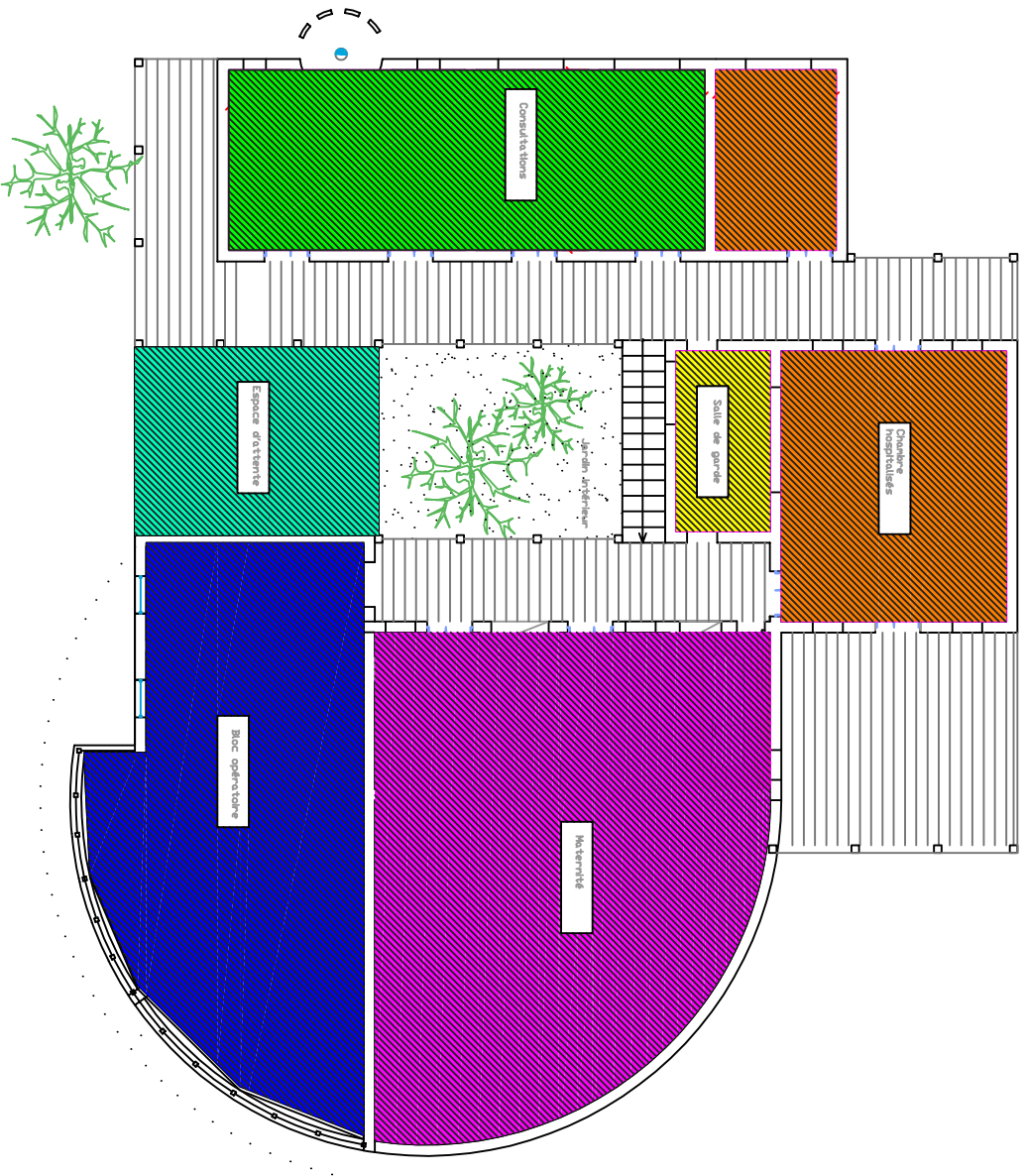

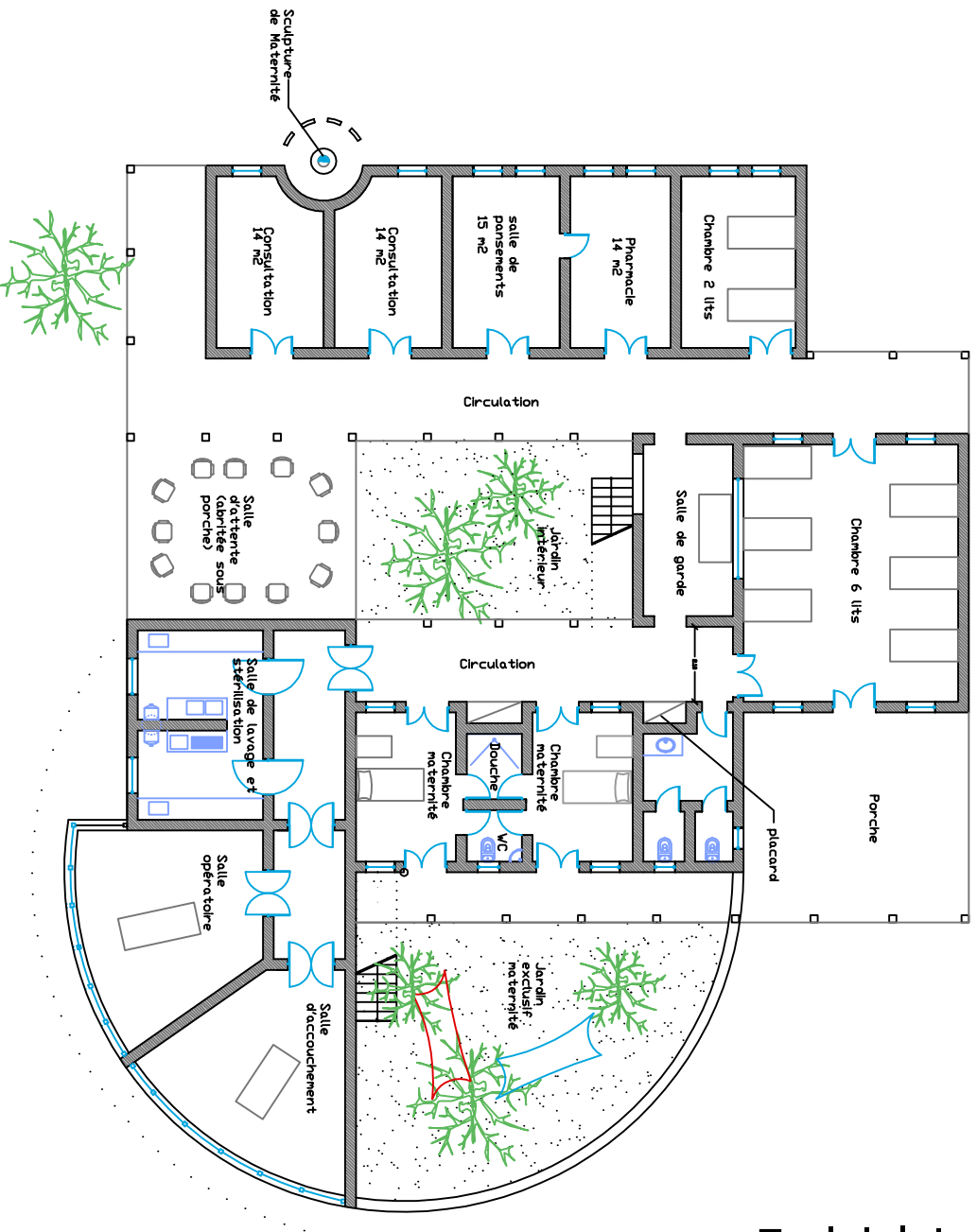

Matériaux:

- murs de pierres
- planchers béton
- poteaux pierres ou bois (traité antimites)
- porches: poutres bois (traité antimites)

Note: construire en respectant l'architecture Dogon, hormis les planchers béton.

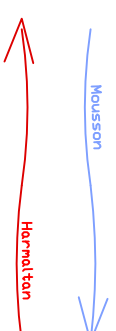

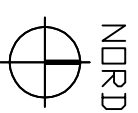
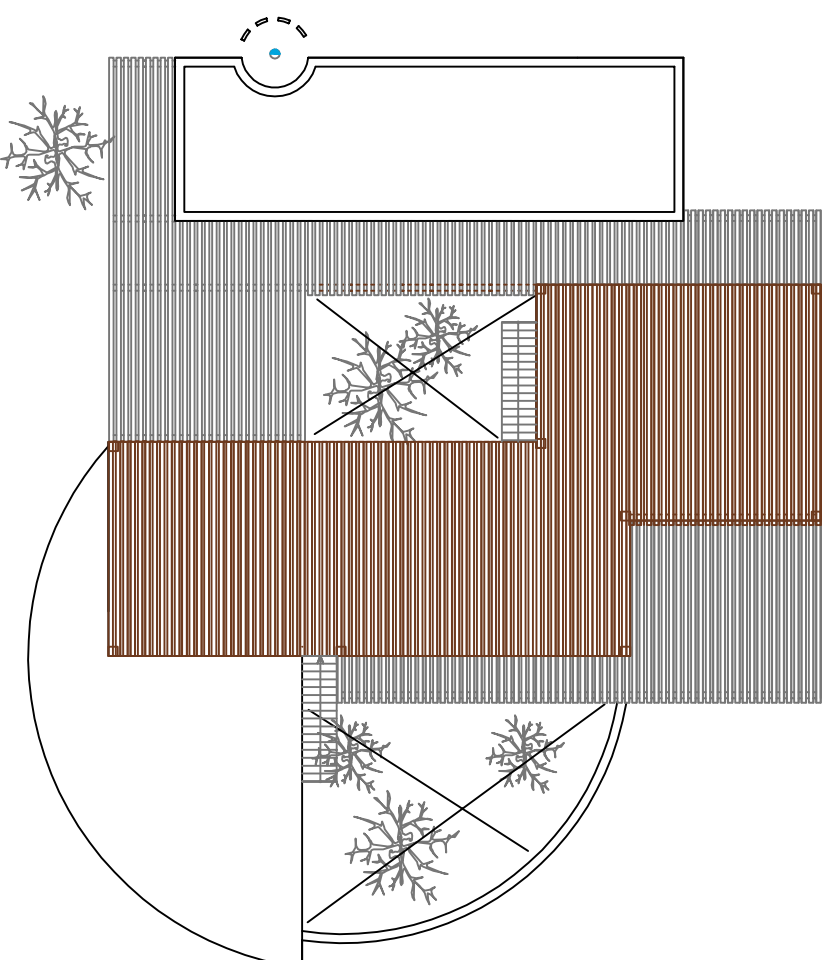
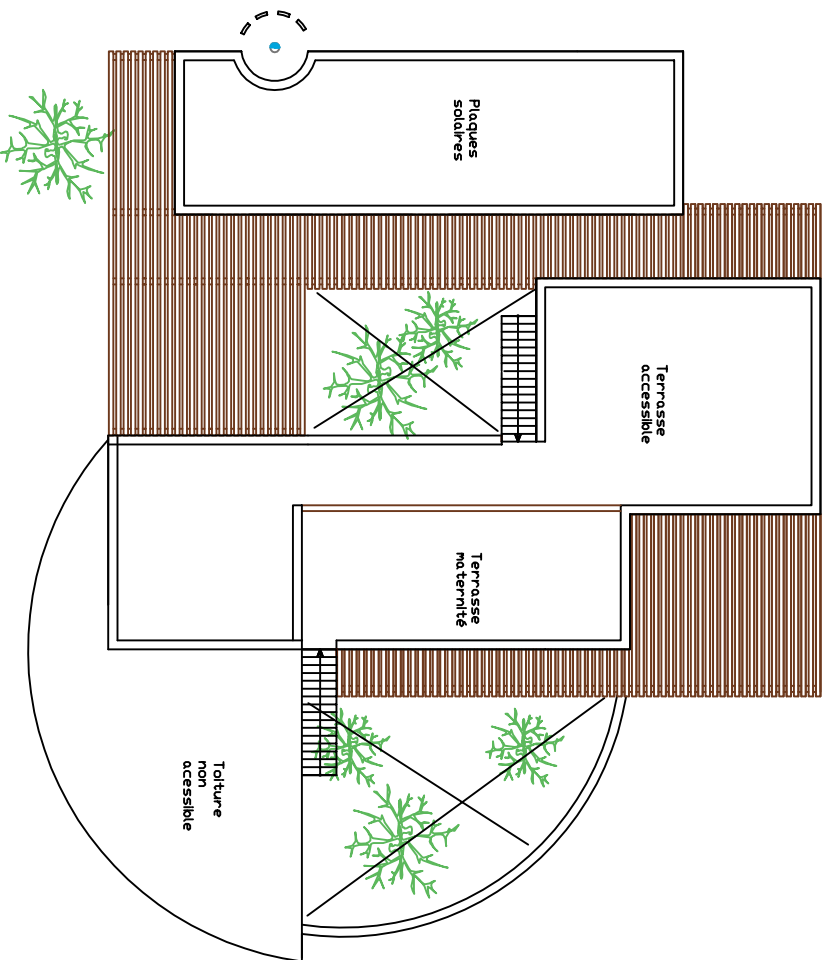

BUDGET

Travaux de construction du centre de santé et maternité de Banani (1/2) Commune rural de Sangha, Cercle de Bandiagara

N°	DÉSIGNATION	U	QTÉ	PU	MONTANT
I. TERRASSEMENT					
1	Préparation et implantation	m2	475	500	237,500
2	Fouilles en rigoles	m3	30,50	1,000	30,500
3	Remblai provenant des fouilles	m3	30,5	1,000	30,500
4	Remblai d'apport	m3	100	2,000	200,000
Sous total I					498,500
II. B.A. MAÇONNERIE EN FONDATION					
1	Béton de propreté	m3	3,80	40,000	152,000
2	BA pour semelle, chaînage, poteaux d'attente noyés et escalier	m3	20	125,000	2,500,000
3	Blocage et soubassement	m3	53	15,000	795,000
4	Béton de forme	m3	45	50,000	2,250,000
5	Béton perron d'accès	m3	1,50	30,000	45,000
Sous total II					5,742,000
III. B.A. MAÇONNERIE EN ELEVATION					
1	Maçonnerie en pierre taillée épais. 0,30	m2	500	10,000	5,000,000
2	B.A. poteaux et chaînage	m3	20	130,000	2,600,000
Sous total III					7,600,000
IV. COUVERTURE					
1	Plancher en hourdis creux de 15 et dalle	m3	450	15,000	6,750,000
2	Gouttière traditionnelle	U	10	5,000	50,000
Sous total IV					6,800,000
V. MENUISERIES					
1	F/P de porte traditionnelle 1,20 x 2,20	U	15	100,000	1,500,000
2	F/P de porte traditionnelle 0,80 x 2,20	U	6	60,000	360,000
3	F/P de fenêtre traditionnelle	U	20	40,000	800,000
Sous total V					2,660,000
VI. PLOMBERIES SANITAIRES					
1	F/P ensemble tuyauterie	FF	1	400,000	400,000
2	F/P chaise anglaise	U	3	90,000	270,000
3	F/P lavabo sur colonne + glace	U	2	100,000	200,000
4	F/P de porte serviette	U	2	5,000	10,000
5	F/P de porte savon	U	2	5,000	10,000
6	F/P de porte papier hygienique	U	2	5,000	10,000
7	F/P de fosse septique pour 50 usagers	U	1	500,000	500,000
8	F/P de puisard cylindrique diamètre 2 m pour 50 usagers	U	1	150,000	150,000
Sous total VI					1,550,000

Prix en CFA (XOF)

BUDGET

Travaux de construction du centre de santé et maternité de Banani (2/2)

N°	DÉSIGNATION	U	QTÉ	P.U	MONTANT
VII. INSTALLATION ÉLECTRIQUE					
1	F/P ensemble filerie y compris coffret de distribution, mise à terre	FF	1	750,000	750,000
2	F/P reglette néon 1,20	U	14	10,000	140,000
3	F/P reglette néon 0,60	U	10	5,000	50,000
4	F/P hublot étanche	U	6	10,000	60,000
5	F/P interrupteur simple allumage	U	10	2,000	20,000
6	F/P prise de courant	U	10	2,000	20,000
7	F/P brasseur d'air	U	14	20,000	280,000
8	F/P attente climatiseur	U	14	5,000	70,000
9	F/P prise de téléphone	U	6	5,000	30,000
Sous total VII					1,420,000
VIII. REVÊTEMENT					
1	Enduit intérieur	m2	500	1,500	750,000
2	Enduit sous plafond	m2	400	1,500	600,000
3	F/P de carreaux ceramé sur sol	m2	400	10,000	4,000,000
4	F/P de carreaux faillance	m2	300	10,000	3,000,000
5	F/P pleinte H 10 cm	ml	300	2,000	600,000
Sous total VIII					8,950,000
IX. PEINTURE					
1	Badigeon à la chaux	m2	900	300	270,000
2	Peinture FOM sur mur	m2	900	1,500	1,350,000
3	Peinture à huile sur les menuiseries	m2	158	2,000	316,000
Sous total IX					1,936,000
TOTAL GENERAL					37,156,500

Salaires du personnel du centre de santé et maternité de Banani

N°	DÉSIGNATION	U	QTÉ	P.U	MONTANT
1	Médecin (1) personne	U	1	150,000	150,000
2	Aide chirurgien (1) personne	U	1	100,000	100,000
3	Anesthésiste (1) personne	U	1	75,000	75,000
4	Infirmier (3) personnes	U	3	80,000	240,000
5	Matronne (2) personnes	U	2	70,000	140,000
6	Pharmacien (2) personnes	U	2	100,000	200,000
7	Gardien (1) personne	U	1	50,000	50,000
8	Entretien du GSCOM	U	1	40,000	40,000
Sous total Mensuel					995,000
TOTAL GENERAL ANNUEL (x12)					11,940,000

Prix en CFA (XOF)

BUDGET

Equipements pour le centre de santé et maternité de Banani (1/2)

N°	DÉSIGNATION	QTÉ	PU	MONTANT
I. BUREAU MÉDICAL				
1	Bureau complet (table bureau, fauteuil médecin, chaise)	1	175,000	175,000
2	Caisse isotherme	1	225,000	225,000
3	Thermostat	1	11,000	11,000
4	Cahiers de mouvement des vaccins	10	750	7,500
5	Registre de vaccination	1	60,000	60,000
6	Armoire métallique	1	90,000	90,000
7	Table pliante	1	75,000	75,000
8	Poubelles	2	7,000	14,000
9	Fiches de rapport	2	7,000	14,000
			Sous total I	671,500
II. SALLE DE CONSULTATION PRÉNATALE				
1	Table de consultation gynécologique	1	175,000	175,000
2	Appareil à tension avec stéthoscope	2	20,000	40,000
3	Bureau complet (table bureau, fauteuil médecin, chaise)	1	175,000	175,000
4	Stéthoscope obstétrical	1	7,000	7,000
5	Toise	1	45,000	45,000
6	Armoire métallique	1	90,000	90,000
7	Pèse personne 150 kg	1	25,000	25,000
8	Spéculum	5	8,000	8,000
9	Gant latex B/100	10	3,500	35,000
10	Urinoirs	2	11,000	22,000
11	Boîte à instrument CPN	300	1,250	375,000
12	Tambour GF	1	45,000	45,000
13	Tambour PF	1	25,000	25,000
14	Fiche et cartes CPN	300	1,250	375,000
15	Poubelles	3	7,000	21,000
16	Chariot pour matériel	1	65,000	65,000
			Sous total II	1,528,000
III. SALLES D'ACCOUCHEMENT				
1	Bureau complet (table bureau, fauteuil médecin, chaise)	1	175,000	175,000
2	Table d'accouchement	2	175,000	350,000
3	Appareil à tension avec stéthoscope	1	20,000	20,000
4	Boîte d'accouchement	3	45,000	135,000
5	Haricot	3	7,000	21,000
6	Plateaux	4	17,500	70,000
7	Bassine	4	3,500	14,000
8	Mètre ruban	3	700	2,100
9	Chariot pour instrument	2	65,000	130,000
10	Potence	3	27,500	82,500
11	Armoire métallique	1	90,000	90,000
12	Paravent	1	120,000	120,000
13	Tambour	3	45,000	135,000
14	Spéculum	6	8,000	48,000
15	Poubelles	4	7,000	28,000
16	Pèse bébé	1	60,000	60,000
17	Table de réanimation de l'enfant	1	3,900,000	3,900,000
18	Partogramme	200	100	20,000
			Sous total III	5,400,600

Prix en CFA (XOF)

BUDGET

Equipements pour le centre de santé et maternité de Banani (2/2)

N°	DÉSIGNATION	QTÉ	PU	MONTANT
IV. SALLE DE CONSULTATION CURATIVE				
1	Bureau complet (table bureau, fauteuil médecin, chaise)	1	175,000	175,000
2	Table de consultation générale	1	125,000	125,000
3	Boite à instrument consultation	1	95,000	95,000
4	Toise	1	45,000	45,000
5	Pèse personne 150 kg	1	25,000	25,000
6	Armoire métallique	1	90,000	90,000
7	Batterie pour le Rac 150 blindé de liquide	1	100,000	100,000
8	Panneau solaire pour le Rac 240 w	1	225,000	225,000
9	Spéculums	4	8,000	32,000
10	Thermomètres électronique Spengler	2	4,000	8,000
11	Appareil à tension avec Stéthoscope	2	20,000	40,000
12	Gant d'examen B/ 100	6	3,500	21,000
			Sous total IV	981,000
V. SALLE DE SOIN				
1	Table de soin	1	100,000	100,000
2	Chariot	2	65,000	130,000
3	Boite à pansement	3	35,000	105,000
4	Tabouret pour injection	1	45,000	45,000
5	Tambours	3	25,000	75,000
6	Armoire métallique	1	90,000	90,000
7	Poubelles	4	7,000	28,000
			Sous total V	573,000
VI. DEPÔT DE VENTE DES MÉDICAMENTS				
1	Table de bureau	1	75,000	75,000
2	Chaise de bureau	1	20,000	20,000
3	Etagère pour les médicaments	3	110,000	330,000
4	Bordereau de commande	1	2,000	2,000
5	Bordereau d'enregistrement	1	45,000	45,000
			Sous total VI	472,000
VII. EXTÉRIEUR				
1	Bancs	4	65,000	260,000
			Sous Total VII	260,000
VIII. INSTALLATION SOLAIRE				
1	Panneau 250 watts	10	100,000	1,000,000
2	Batterie 200 ampères	08	150,000	1,200,000
3	Régulateurs 30 ampères	2	110,000	220,000
4	Convertisseur 500 watts	1	290,000	290,000
5	Congélateurs	2	300,000	600,000
			Sous Total VIII	3,310,000
			SOUS TOTAL GÉNÉRAL	12,936,100
			TRANSPORT	600,000
			TOTAL GÉNÉRAL	13,536,100

Participation du village de Banani

7,156,500

Prix en CFA (XOF)

INDEX

SITUATION GEOGRAPHIQUE

PATRIMOINE CULTUREL

CONTEXTE SANITAIRE

PRESENTATION

POSTULATS ET CONCEPT

PROGRAMME

ARCHITECTURE

DISTRIBUTION

ETAPES

BUDGET

PARTICIPER

ANNEXES

